Personnel Division
SAMUTSONGKRAM MUNICIPALITY

ปีที่ 5 ฉบับที่ 10 เดือนตุลาคม 2567

SMSK family

ธ สถิตย์ในดวงใจ
ตราบนิจนิรันดร์

กองการเจ้าหน้าที่
เทศบาลเมืองสมุทรสงคราม



๑๓ ตุลาคม วันคล้ายวันสวรรคต
พระบาทสมเด็จพระบรมชนกาธิเบศร
มหาภูมิพลอดุลยเดชมหาราช บรมนาถบพิตร

“พระมหากษัตริย์ผู้ทรงงานหนักที่สุดในโลก ในพระราชหฤทัยมีแต่พสกนิกรชาวไทย”

ตลอดระยะเวลา ๗๐ ปี ที่พระบาทสมเด็จพระบรมชนกาธิเบศร มหาภูมิพลอดุลยเดชมหาราช บรมนาถบพิตร ทรงครองราชย์ พระองค์ทรงปกครองบ้านเมืองด้วยหลักทศพิธราชธรรม เพื่อให้บ้านเมืองและประชาชนอยู่อย่างร่มเย็นเป็นสุข ดังพระปฐมบรมราชโองการในพระราชพิธีบรมราชาภิเษก เมื่อวันที่ ๕ พฤษภาคม พ.ศ. ๒๔๙๓ ว่า “เราจะครองแผ่นดินโดยธรรม เพื่อประโยชน์สุขแห่งมหาชนชาวสยาม” นับจากวันนั้น พระองค์ทรงประกอบพระราชกรณียกิจน้อยใหญ่เพื่อประโยชน์สุขของประชาชนมาโดยตลอด

ทรงเป็นกษัตริย์ผู้ทรงห่วงใยในทุกข์สุข ของอาณาประชาราษฎร์ มิต่างจากทุกข์สุขของพระองค์เอง กษัตริย์ผู้ทรงอุทิศพระวรกาย ในการประกอบพระราชกรณียกิจด้านต่าง ๆ มากมาย นำพาซึ่งความร่มเย็นเป็นสุขมาสู่ ปวงชนชาวไทยทั้งประเทศ สะท้อนออกมาเป็นโครงการอันเนื่องมาจากพระราชดำริกว่า ๔,๐๐๐ โครงการ ซึ่งล้วนแต่เกี่ยวข้องกับการพัฒนาคุณภาพชีวิตของประชาชนและ การพัฒนาประเทศ ทั้งสิ้น อาทิ โครงการพัฒนาแหล่งน้ำ พัฒนาด้านการเกษตร พัฒนาด้านสิ่งแวดล้อม พัฒนาด้านการส่งเสริมอาชีพ พัฒนาด้านสาธารณสุข พัฒนาด้านคมนาคมและการสื่อสาร พัฒนาด้านสวัสดิการสังคมและการศึกษา โครงการพัฒนาแบบบูรณาการและอื่น ๆ ซึ่งทุกโครงการที่พระองค์ได้พระราชทานยังประโยชน์สุข มากมายแก่ประชาชนชาวไทยให้มีชีวิตความเป็นอยู่ที่ดีขึ้นและพัฒนาประเทศไปสู่ความยั่งยืน

สารบัญ

รอบรั้วบ้านเรา.....1

ก.จ.ไดอารี่.....5

ทุกหยาดเหงื่อเพื่อคนแม่กลอง.....11

สรรหา...มาเล่า 12

วินัยนั้น สำคัญไฉน 15

ปิดท้ายกับนาย Books 17

ผู้จัดทำ

ที่ปรึกษา : คณะผู้บริหาร ปลัดเทศบาล รองปลัดเทศบาล
ผู้อำนวยการกองการเจ้าหน้าที่

บรรณาธิการ : นายณฏฐวรรษ บุญนิ่ม

ผู้ช่วยบรรณาธิการ : นางสาวจันทนี ราชสิงห์

กองบรรณาธิการ : นางณัฐธิชา ณ บางช้าง
นางจุฑามาศ สมัยแก้ว

ออกแบบปก : นายปรินทร พรามสุกา

พิสูจน์อักษร : นางสาวเจนจิรา ปุ่นน้อย

ต้อนรับ...บ้านเรา



บุคลากรขอโอนมาเทศบาล



ชื่อ-นามสกุล : นางนฤมล กาญจนกำเหนิด

ตำแหน่ง : รองปลัดเทศบาล (นักบริหารงานท้องถิ่น ระดับต้น)

ทต.บ้านนา จ.สงขลา

โอนมาดำรงตำแหน่ง : รองปลัดเทศบาล

(นักบริหารงานท้องถิ่น ระดับต้น) ทม.สมุทรสงคราม

วันที่โอน (ย้าย) : 15 ตุลาคม 2567



ชื่อ-นามสกุล : นายจตุรงค์ ตรีเพ็ชร์

ตำแหน่ง : นักวิเคราะห์นโยบายและแผน ระดับชำนาญการ

อบต.บางป่า จ.ราชบุรี

โอนมาดำรงตำแหน่ง : นักทรัพยากรบุคคล ระดับชำนาญการ

กองการเจ้าหน้าที่

วันที่โอน (ย้าย) : 2 ตุลาคม 2567



ชื่อ-นามสกุล : นางสาววิลาสินี กล้ายประยงค์

ตำแหน่ง : ครู โรงเรียนไทยรัฐวิทยา 70 (บ้านบางแก้ว)

สพป.สมุทรสงคราม

โอนมาดำรงตำแหน่ง : ครู รรท.วัดประทุมคณาวาส

(นิพัทธ์หริณสูตร์) กองการศึกษา

วันที่โอน (ย้าย) : 11 ตุลาคม 2567

บุคลากรขอโอนไปที่ อปท.อื่น



ชื่อ-นามสกุล : นางจันทร์จุฬา อรุณโรจน์

ตำแหน่ง : หัวหน้าฝ่ายพัฒนารายได้

กองคลัง

โอนไปดำรงตำแหน่ง : ทต.บ้านแหลม จังหวัดเพชรบุรี

วันที่โอน (ย้าย) : 2 ตุลาคม 2567



ชื่อ-นามสกุล : นายจิรเมธ เจียงตระกูล

ตำแหน่ง : ครู รรท.วัดป้อมแก้ว (อัครพงศ์ชนูปถัมภ์)

กองการศึกษา

โอนไปดำรงตำแหน่ง : ครู รรท.บ้านค่าย กองการศึกษา

ทม.ประจวบคีรีขันธ์ จ.ประจวบคีรีขันธ์

วันที่โอน (ย้าย) : 1 พฤศจิกายน 2567

บุคลากรเกษียณอายุราชการ



ชื่อ-นามสกุล : นางสาวนงลักษณ์ ณ บางช้าง

ตำแหน่ง : หัวหน้าฝ่ายบริหารงานสาธารณสุข

(นักบริหารงานสาธารณสุขและสิ่งแวดล้อม ระดับต้น)

บรรจุเมื่อวันที่ : 1 ตุลาคม 2528

เกษียณอายุ : 30 กันยายน 2567 อายุราชการ 39 ปี



ชื่อ-นามสกุล : นายไพฑูรย์ มิ่งเจริญ

ตำแหน่ง : เจ้าพนักงานป้องกันและบรรเทาสาธารณภัย

ระดับชำนาญงาน ฝ่ายป้องกันและบรรเทาสาธารณภัย

สำนักปลัดเทศบาล

บรรจุเมื่อวันที่ : 18 เมษายน 2537

เกษียณอายุ : 30 กันยายน 2567 อายุราชการ 28 ปี



ชื่อ-นามสกุล : นางสาวอรชา นันทานนท์

ตำแหน่ง : เจ้าพนักงานสวนสาธารณะ ระดับชำนาญงาน

ฝ่ายการโยธา กองช่าง

บรรจุเมื่อวันที่ : 25 มกราคม 2536

เกษียณอายุ : 30 กันยายน 2567 อายุราชการ 31 ปี



ชื่อ-นามสกุล : นางเพชราภรณ์ อยู่คล้ำ

ตำแหน่ง : ครู วิทยฐานะครูชำนาญการพิเศษ

รร.วัดประทุมคณาวาส (นิพัทธ์หริณสูตร์)

กองการศึกษา

บรรจุเมื่อวันที่ : 1 พฤศจิกายน 2547

เกษียณอายุ : 30 กันยายน 2567 อายุราชการ 20 ปี



ชื่อ-นามสกุล : นางสาวปพิชญา มีรักษา

ตำแหน่ง : ครู วิทยฐานะครูชำนาญการพิเศษ

รร.วัดป้อมแก้ว (อัครพงศ์ชนูปถัมภ์)

กองการศึกษา

บรรจุเมื่อวันที่ : 16 พฤศจิกายน 2538

เกษียณอายุ : 30 กันยายน 2567 อายุราชการ 29 ปี

สุขสันต์วันเกษียณ...

ท่านอยู่เราดีใจ...



ท่านเกษียณไปเราคิดถึง...





ก.จ. ไดอารี่ ch



เดือนนี้ เราทำอะไร ติดตามไปกับ H.R.22

เมื่อวันที่ 11-14 กันยายน 2567
กลุ่มงานสิทธิและสวัสดิการ จัดการฝึกอบรมพัฒนาบุคลากร
หัวข้อ “การสัมมนาทิศทางการจัดการองค์กรสู่องค์กรปกครองส่วนท้องถิ่น 4.0”



นายชาตรี วงษ์วิบูลย์สิน
รองนายกเทศมนตรีนคร
นครราชสีมา
กล่าวให้การต้อนรับ

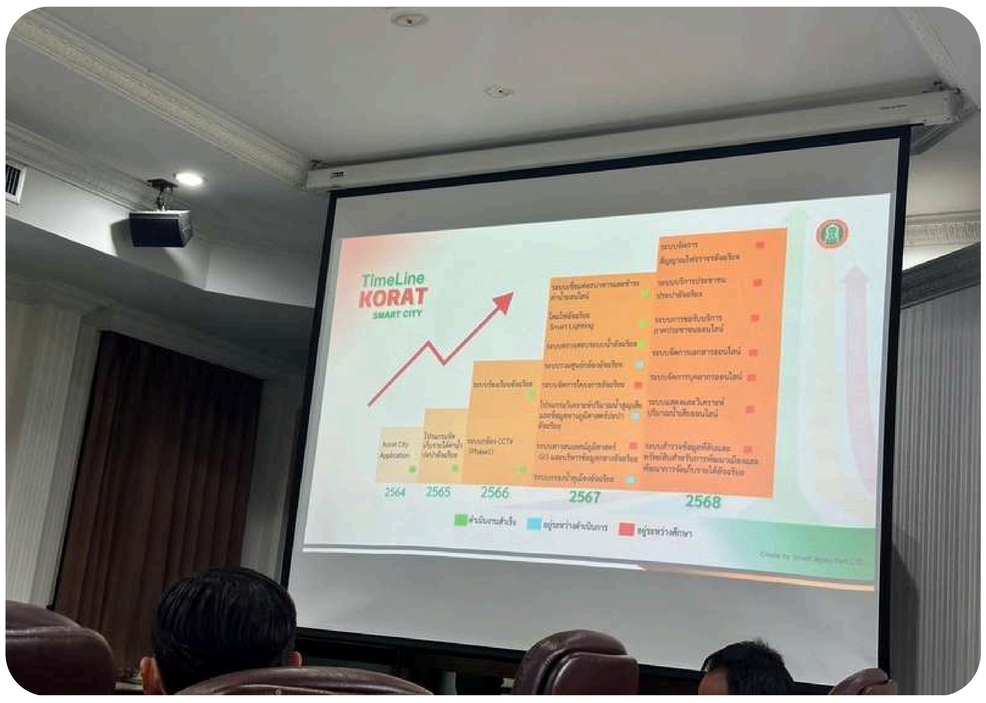

นายกิตติคุณ ศรีทุมมา
นักวิชาการคอมพิวเตอร์ชำนาญการ
บรรยายให้ความรู้













หัวหน้าส่วนราชการ และบุคลากร เข้าร่วมฝึกอบรม





นายบรรจง โฆษิตจิรนันท์
นายกเทศมนตรีเมืองร้อยเอ็ด
กล่าวต้อนและบรรยายให้ความรู้



















นายพูลทรัพย์ มานะดี
รองนายกเทศมนตรีตำบลอาจสามารถ
กล่าวต้อนรับ





นายจิระศักดิ์ จันทรวิภาค
ปลัดเทศบาลตำบลอาจสามารถ
บรรยายให้ความรู้











นายบุญยง จินตนะกุล
รองนายกเมืองวารินชำราบ
ให้การต้อนรับ







นางรุ่งนภา ทับหนองฮี
หัวหน้าสำนักปลัดเทศบาล
ทม.วารินชำราบ บรรยายให้ความรู้



วันที่ 9 กันยายน 2567
จัดประชุมคณะผู้บริหารและหัวหน้าส่วนราชการ
ประจำเดือนกันยายน 2567

















มติที่ประชุมสำคัญ:

1. รับทราบการดำเนินการจัดหาพัสดุประจำปีงบประมาณ พ.ศ. 2567 และให้หน่วยงานวางแผนการจัดหาในปีต่อไปให้แล้วเสร็จทันเวลา
2. กำชับกองคลัง ให้เร่งรัดดำเนินการกรณีภาษีค้างชำระ
3. รับทราบเรื่องร้องเรียนจากวัดเพชรสมุทรวรวิหาร และประชาชน กรณีการจัดงานจำหน่ายสินค้าบริเวณริมเขื่อน และมอบหมายหน่วยงานที่เกี่ยวข้องไปตรวจสอบ รวมทั้งให้กองช่างตรวจสอบกรณีเขื่อนชำรุด

วันที่ 9 กันยายน 2567
งานวินัยและส่งเสริมคุณธรรม กองการเจ้าหน้าที่
จัดกิจกรรม “มอบโล่แด่ผู้เกษียณอายุราชการ”













วันที่ 9 กันยายน 2567 กลุ่มงานสิทธิและสวัสดิการ กองการเจ้าหน้าที่ ตรวจสอบข้อเท็จจริง “การขอใช้สิทธิเบิกค่าเช่าบ้านของ นางเชษฐ์สุดา กำเนิดศิริ นักวิเคราะห์นโยบายและแผนปฏิบัติการ ”





วันที่ 23 กันยายน 2567 กองการเจ้าหน้าที่ ประสานสำนักงาน กกต. ประจำจังหวัดสมุทรสงคราม มาให้ความรู้เกี่ยวกับแนวทางปฏิบัติในช่วง 180 วัน ก่อนครบวาระการดำรงตำแหน่งให้แก่คณะผู้บริหาร สมาชิกสภาเทศบาล ณ ห้องประชุมสภาเทศบาลเมืองสมุทรสงคราม จังหวัดสมุทรสงคราม



















ทุกหยาดเหงื่อ...เพื่อคนแม่กลอง



เทศบาลเมืองสมุทรสงคราม ร่วมกับมูลนิธิสว่างเบญจธรรมจังหวัดสมุทรสงคราม ดำเนินการรับบริจาคเพื่อช่วยเหลือผู้ประสบอุทกภัยทาง ภาคเหนือ ในวันที่ 16-20 กันยายน 2567 ณ เต็นท์รับบริจาคหน้าตลาดผลไม้เทศบาล เมืองสมุทรสงคราม














สรรหา...มาเล่า















@ เผลอแปปเดียวก็หมดปีงบประมาณไปเสียแล้ว หลายงานสำเร็จลุล่วงดั่งใจหวัง แต่หลายสิ่งหลายอย่างยังไปไม่ถึงไหน ปีนี้ทั้งสุขทั้งมันส์ มีประสบการณ์แปลกๆมากมาย สุดท้าย “ความสุขของชีวิตอยู่ที่วิธีคิด และมุมมอง” @ ยินดีกับ ท่าน ผอ.จอย กุลวณิช มีกุล ที่ผ่านประเมินเป็นผู้อำนวยการสถานศึกษาวิทยฐานะเชี่ยวชาญ รอบเดือนตุลาคม 2565 @ ส่วนครูฝน เพ็ญนภา กิจตรอง ครูวิทยฐานะชำนาญการพิเศษ ก็ต้องปรับปรุงผลงาน ไม่ช้าไม่นานก็ตามไปเชี่ยวชาญอีกคนอันนี้ขอแสดงความยินดีล่วงหน้าไปเลย @ ยินดีกับทีมฟุตซอลหญิง รุ่นอายุไม่เกิน 12 ปี ที่ได้เหรียญเงินระดับประเทศ ร้อยเอ็ดเกมส์ ที่พ่ายให้ กทม.ไป น่าเสียดายอีกนิดเดียวเองสู้ต่อไปนะครับครูโย ครูเปา @ ด้านครูต้อง อำนาจ ก็ปั้นนักกีฬากระโดดสูงรับเหรียญทองระดับประเทศ สร้างชื่อให้เมืองแม่กลองเรา ในคราวเดียวกัน @ ด้านงานวิชาการ ฝากทีม ท.ส.ส. 4 ท่าน ผอ.วสันต์นำลูกหลานชาวแม่กลองไปคว้ารางวัลเหรียญทองเหรียญเงินมากมาย อาทิ เหรียญทองทักษะด้านคอมพิวเตอร์ ป.4-ป.6 เหรียญทองการกล่าวสุนทรพจน์ ภาษาอังกฤษ ม.4-ม.6 เป็นต้น แว่วๆ ว่า ท่านรองธนะโรจน์ กับ ท่านเลขาฯ เศรษฐสิริ ควักกระเป๋าอัดฉีดไปไม่เบา คนอะไรหน้าตาก็ดี ใจก็ดี @ กจ. เขาพาพลพรรคไปศึกษาดูงานที่โคราช ร้อยเอ็ด อุบลราชธานี ฟังนายกฯ บรรจงบรรยาย 2 ชั่วโมงกว่า ทุกคนตื่นตาตื่นใจ ทั้งแนวคิดประสบการณ์ภาพฝันอันยิ่งใหญ่ ผ่านทั้งบู๊และบุ๋น กว่าจะสำเร็จ พอฟังเสร็จก็ใฝ่ฝันให้เกิดในบ้านเรา แต่ว่าก่อนจบ งัยทุกคนก้มหน้าก้มตา แอบยิ้มมุมปากซ้ายขวา บ้างก็หยิบขนมมารับประทาน บ้างก็หยิบแมสมาใส่อยากรู้เพราะอะไร กระซิบถามคุณยศภัทร สาธารณสุข คนนั้นเขาถ่ายรูปเก็บหลักฐานไว้ ร้ายน่าดู @ ด้านหนุ่มบูม หนุ่มโช กองช่าง ก็ตั้งใจหยิบยื่นไมตรี เศรษฐีนาเกลือแม่กลอง ให้น้องสาวเมืองอุบล แต่พอดีลลับได้ครบ ก็ต้องจบกัน เพราะสาวเจ้ามีผู้บ่าวมารับสองหนุ่มเลยต้องกลับไปนอนนนน @ ด้าน หน. โก๋ ชาตรี รอบนี้มาแบบใหม่ ขึ้นฟังบรรยายครบจบทุกที่ ทุกเวลา ไม่งี่เง่า งอแง งานนี้ต้องขอบใจจริงๆ @ มาถึงเมืองวาริน ถิ่นที่มีแอพลิเคชั่น สำหรับบริหารจัดการภัยพิบัติ หนุ่มมอส หนุ่มเกม พร้อมรับเต็มที่ แต่ไงวิทยากรบอกคณะมีเวลาให้น้อย เลยปล่อยของมาแค่ตอนสำเร็จ สิ่งที่อยากได้ คือเริ่มต้นและระหว่างทาง กว่าจะมาได้ ต้องใช้ความพยายามขนาดไหน อดทนเท่าใดต่างหาก ว่าแต่ใครไปบอกเขาว่ารีบ อนุญาตให้ตบปากตัวเอง 3 ทีเลย อิอิ

@ แต่เมื่อคนเยอะจัดการยาก ก็แค่นำกันไปไม่กี่คน ลงไปห้องปฏิบัติการฟังจากหัวหน้างานป้องกันฯก็เห็นแนวคิดความพยายามซึ่งโครงการนี้ไม่ได้เริ่มจากนโยบายแต่เป็นคนทำต่างหากที่เสนอไปและผู้บริหารนำมาใช้พัฒนา จนเกิดนวัตกรรม การจัดการความปลอดภัยในชีวิตและทรัพย์สิน แต่ที่ได้ใจสุดๆ เมื่อหนุ่มมอส กระซิบว่าที่วารินได้ที่ 1 มาเพราะทม.สส. ของเราไม่ได้สมัครหรอกพี่...น้องคิดแบบนั้น พี่ก็หมดคำซิเว้า @ ด้าน ผอ.บุญชู กองการศึกษาร่วมกิจกรรมกับ กจ.ครั้งแรก ก็สร้างความประทับใจ ทั้งวิชาการ สันทนาการ นันทนาการ มาครบจบในคนเดียว คราวหน้าไปใหม่นะครับ ป๋าชู ของน้องๆ @ แถมครั้งนี้พี่แรก เค้าเล่นใหญ่ พาพี่น้องไปพักโรงแรมลับเฉพาะคนรู้ใจ ยามค่ำคืนที่ห้อง 626 ของน้องก๊อต มีคนมาเคาะบอกเลขทั้งคืนเลย น่ากลัวชิบ @ พอกลางวันต่อมา ก็พาซ้อมสถานการณ์จริง จัดรถทัวร์เกี่ยวสายไฟ เสาไม้ลอยละลิ่วผ่านหน้าเจ้กุ้ง ณัฐชา ไปอย่างฉิวเฉียด งานนี้ผู้เข้าอบรม เป็นผู้ประสบภัย ลงรถบัสขึ้นรถกระบะ อพยพไปร้านอาหารให้ทันเวลา ดีนะว่าดูงานมาแล้ว เลยจัดการได้เร็ว @ ปีนี้ถึงคราวเทศบาลผลัดใบต้นกล้าทั้งหลาย ต่างย้ายไปเพื่อเติบโตในท้องถิ่นใกล้บ้าน ด้วยเหตุผลนานัปการ เริ่มจากหน.จันทร์ จันทร์จุฬา ขอลากลับบ้านแหลม น้องแต้ว ทัศนีย์ ขอหลบรี้หนีไปบางช้าง น้องเป้ ปรียาภา ขอลาเพื่อนพ้อง น้องพี่ กลับสุราษฎร์ธานี ทิ้งสารถีไว้ตามลำพัง เจ้เปิ้ล อังศุมาลิน ขอกลับถิ่นฐาน ชัยบาดาล บ้านเกิด น้องยุ้ย นันทนา ขอลากลับราชบุรีถิ่นเก่า ท้ายสุดก็ครูทีม จิรเมธ ก็อำลาศิษย์ป้อมแก้ว ไปบ้านค่ายประจวบคีรีขันธ์ ขอให้ทุกท่านประสบความสำเร็จในการทำงานที่ใหม่ ส่วนเรื่องราวความเป็นไป ที่แม่กลองเอาไว้มองยามคิดถึง เป็นความทรงจำส่วนนึงก็พอ @ ขอแสดงความเสียใจกับ ศน.กอบกุล ที่สูญเสีย ท่านนายกฯ วรพงษ์ วรทัศน์ คู่ชีวิตที่อยู่ดูแลกันมานานกว่า 30 ปี @ กจ. จัดกิจกรรม เห็นว่ามีคนสนใจอยากจะไปแบบสับเปลี่ยนหมุนเวียนกัน ด้าน กจ. ไม่มีปัญหาให้เป็นกลุ่มเป้าหมายตามโครงการ และผู้บังคับบัญชาท่านอนุญาตก็พอ แต่ถ้าขอได้ ไปแล้วช่วยกลับมาพัฒนาบ้านเรา เริ่มจากงานในหน้าที่ง่ายๆ แล้วพัฒนาไปงานของฝ่าย ของกอง และของเทศบาล ถ้าวันนึงสำเร็จเป็นนวัตกรรมใหม่ๆ กจ.คงภูมิใจหล๊าย หลาย @ ด้านนายกฯ ตี๋ สมชาย หลังจากแอ่วเหนือตะลุยอีสาน พาคณะไปปฏิบัติงานอย่างต่อเนื่อง พักผ่อนน้อย ร่างกายเลยไม่ไหว ต้องลาพักรักษาตัวไปกว่า 2 สัปดาห์ ยังไงขอให้หายไวๆ และกลับมาเป็นร่มโพธิ์ร่มไทรให้ชาวเราต่อไปนะครับเจ้านาย @ ซ้อเจน เจนจิรา นิติกรงานวินัย ก็ยังแรงดีไม่มีตก ยิ่งช่วงนี้ ก.ท.จ. มีมติเห็นชอบลงโทษทางวินัยหลายราย ก็ออกคำสั่งไปไม่มีรีรอ ส่วนพวกรายใหม่ก็ดราหน้ามาให้สอบได้ไม่เว้นแต่ละวัน บอกเลยนะส่งไป ก.เพิ่มโทษให้เกือบทุกคน @ ส่วนงานนิติการ ก็ไม่ต่างกัน สอบข้อเท็จจริงมาพัลวัล มาดามแคท และนายหัวก๊อต ถูกตามทั้งวัน สารพันสถานการณ์ ทั้งคนนอก คนใน หาเรื่องมาให้ตลอดเว เรียกว่าต้องงัดตำรามาใช้ ร้อยวัน พันวิชา ถ้าขอร้องได้ ไม่ช่วยไม่ว่า แต่ไม่หาเรื่องมาให้ก็พอ ถือว่าน้องๆ ขอแล้วกัน

















@ ปัญหาการซื้อจ้าง นิติกรไม่ว่างดำเนินการให้ เพราะเอกสารมากมาย วันละหลายโครงการ เลยตกลงกันใหม่ จัดซื้อจัดจ้างคราใด หน่วยงานเสนอกรรมการมาให้พร้อมเลย รู้อยู่กันไม่กี่คน แต่จะให้ปฏิบัติตรงกัน ผมว่ามันออกจะพิสดารชอบกล @ ห้องน้ำสถานีรถไฟ ปัญหาเก่าที่ค้างคา มาหลายปี ถูกสะสางไปได้ด้วยความร่วมมือจากหลายฝ่ายทั้งงานจัดเก็บเจ้าของเรื่อง ประสานนิติการ ร้องขอผู้บริหาร ช่วยผลักดันแก้ปัญหา นี่ถ้ามีธงมาชัดๆ ว่าจะจ่ายแต่ต้น คงได้ห้องน้ำมาบริการคนแม่กลองหลายปีแล้ว กลับไปกลับมาแบบนี้ ไม่น่ารักเลยนะตัวเธอ @ นอกจาก เรียนฟรีอย่างมีคุณภาพ เพื่อพัฒนาผู้เรียนแล้ว ผอ.ณัฐพร ก็ยังดำเนินนโยบาย ครูคู่วัดมิได้ขาด เมื่อ 11 กันยาที่ผ่านมา จัดงาน 101 ปี รรท.วัดป้อมแก้ว ก็ให้นักเรียนร่วมตักบาตรข้าวสารอาหารแห้ง เพื่อระลึกถึงพระครูวัตตโกศล ท่านขุนอัครพงศ์พาณิช และบรรพชนผู้มีอุปการคุณต่อโรงเรียน พอ 14 กันยา ก็พาคณะครูร่วมงานทำบุญอายุวัฒนมงคล 86 ปี พระครูสมุทรวุฒิคุณ พอวันที่ 24 กันยา หลวงพ่อเพิ่ม ก็มาเลี้ยงอาหารนักเรียน วัดช่วยโรงเรียน โรงเรียนช่วยวัด ช่วยกันพัฒนา อย่างดีแบบนี้ซิหลัก “บวร” ของจริง @ เดือนนี้สำนักทะเบียนฯ มีผู้รับบริการจำนวนมาก เพราะต้องยืนยันรับเงินหมื่น บัตรประชาชนต้องพร้อม สวนทางกับลุงๆป้าๆ ก็ถูกฟ้าฝนเล่นงาน ป่วยกันไปตามกัน บ้างก็ลาหาย บ้างไม่ไหว ก็อาศัยพักสายตายามปลอดคน ยังไงก็เป็นกำลังใจให้ทุกคนเด้อคับ @ วันก่อน เห็นน้องตาล ไปนั่งที่บันไดหน้าสำนักงาน ไอ้เราก็สงสัยมานั่งทำไมตั้งนานสองนาน พอมอเตอร์ไซค์รับจ้างวิ่งเข้ามาเลยรู้ว่าเพราะอะไร แค่นี้เขาเดินได้ไม่ต้องลงไปรับหรอกตัวเธอแบบว่าพี่นี่อิจฉา ไม่มีใครให้ยืนเฝ้ารอมาทำงานเช่นเธอ อิอิ @ เมื่อแม่กลอง บ้านเราไม่เปิดสอบ รองฯศุภโชคเลยนำทีมน้องๆออกตามหาความฝันไปตามวิถี ทั้งประจวบคีรีขันธ์ สมุทรปราการ ฉะเชิงเทรา บุรีรัมย์ ระนอง เพชรบุรี ชลบุรี สกลนคร นครศรีธรรมราช ตามที่ใครจะไปไหว หน.เมย์ หน.อาร์ หน.นุช สป. หน.เอื้อง คลัง หน.แนน หน. แมว เฮียกัง ยุทธศาสตร์ หน. โก๋ ชาตรี อาจารย์เอ็กซ์ กองช่าง หน. ปุ๋ย สุทธดา มาดามแป้ง สาธารณสุข หน.อาร์ม พี่ออย กจ. @ ก่อนสมัครสายมูต้องมา ทั้งฤกษ์ผานาที บ้างสมัครวันอธิบดี บ้างสมัครวันที่ 19 เดือน 9 ส่วนข้าพเจ้า ขอสมัคร 22 กันยา เพราะเป็นวันฤกษ์ดีครบปีที่ 35 ของพ่อพ่อ แบบว่า ขอตั้งต้นด้วยพลังใจ ก้าวไปด้วยพลังความรู้ สู้ด้วยพลังประสบการณ์ งานนี้ฤกษ์ใครจะรุ่ง ฤกษ์ใครจะปัง ต้องรอดูแต่ที่ได้รับรู้ คือทุกคนเต็มที่ มีเวลางัดตำรามาอ่าน หูก็ฟังติวไปไม่คาดคา อย่างดูงานโคราช-อุบล แต่ละคนไม่ปล่อยเวลาผ่านไป หน.ปุ๋ย สุทธดา เปิดไอแพด ฟังตำราตลอดทาง ด้านข้างมาดาม พิมพ์ลภัส ก็จัดตำราอ่านไปไม่ได้หยุด ด้านหน.แมว กองยุทธ์ฯ ก็ทั้งฟังทั้งอ่าน เรียกว่าทุ่มเทกันเต็มที่ ส่วนสุดท้ายใครจะผ่านด่านไหนไปได้มาลุ้นกันในเดือนธันวา @ ถ้าสอบได้กันหมด เทศบาลต้องยกชุดกันใหม่ รอเวลาผ่านไปแล้วค่อยกลับมา ผลงานที่ทำไว้ ยังไงเขาก็รับ อิอิ แต่ถ้าสอบไม่ได้ ก็ถือว่าทบทวนตำราครั้งใหญ่ เอาเนื้อหามาใช้ทำงานก็แล้วกัน ผลเป็นไงไม่รู้ แต่ความตั้งใจของพวกสู ไม่มีทางสูญเปล่าอย่าง แน่นอน สู้ๆเด้อ นักรบ 2 B รุ่นเก๋า









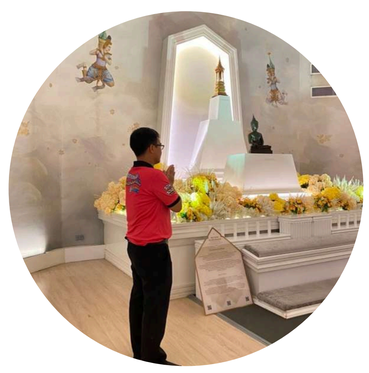











วินัยนั้น ... สำคัญไฉน



BY งานวินัยและส่งเสริมคุณธรรม

ข้าราชการเบิกค่าเช่าบ้านเท็จ ผิดวินัยและอาญา



“การใช้สิทธิเบิกค่าเช่าบ้านเป็นเท็จ หรือ ปลอมเอกสารเพื่อประกอบการยื่นขอเบิกค่าเช่าบ้าน อาจถูกไล่ออกจากราชการและถูกดำเนินคดีอาญาได้ กรณีใช้สิทธิเบิกจ่ายค่าเช่าบ้านเกินกว่าที่จ่ายจริง มติ ป.ป.ช. ถือเป็นความผิดวินัยร้ายแรง ฐานทุจริตต่อหน้าที่ราชการ ฐานปฏิบัติหน้าที่ราชการโดยจงใจไม่ปฏิบัติตามกฎหมายหรือระเบียบของทางราชการอันก่อให้เกิดความเสียหายแก่ราชการอย่างร้ายแรง และถือเป็นความผิดฐานกระทำการอื่นใดอันได้ชื่อว่าเป็น ผู้ประพฤติชั่วอย่างร้ายแรง บทลงโทษทางวินัยคือการไล่ออก และมีความผิดทางอาญาฐานเป็นเจ้าพนักงานปฏิบัติหรือละเว้นการปฏิบัติหน้าที่โดยมิชอบ ตามประมวลกฎหมายอาญา มาตรา 157 มาตรา 162 (4) ประกอบมาตรา 90 และมาตรา 91”

<u>กรณีอุทาหรณ์ 1</u> “เบิกค่าเช่าบ้านเท็จ โดยไม่มีการเช่าจริง”
ผู้ถูกกล่าวหาได้ไปติดต่อเจ้าของบ้านเพื่อขอเช่า โดยทำสัญญาเช่าและออกใบเสร็จรับเงินค่าเช่าเอง จากนั้นนำหลักฐานและใบเสร็จรับเงินมาใช้ประกอบการเบิกค่าเช่าบ้านในแต่ละเดือน โดยไม่มีการเช่าและพักอาศัยอยู่จริง รวมทั้งไม่มีการจ่ายเงินให้กับเจ้าของบ้าน
<u>บทลงโทษ</u>
คณะกรรมการ ป.ป.ท. ชี้มูลความผิดทางอาญา มาตรา 157 “ผู้ใดเป็นเจ้าพนักงาน ปฏิบัติหรือละเว้นการปฏิบัติหน้าที่โดยมิชอบเพื่อให้เกิดความเสียหายแก่ผู้หนึ่งผู้ใดหรือปฏิบัติหรือละเว้นการปฏิบัติหน้าที่โดยทุจริต ต้องระวางโทษจำคุกตั้งแต่หนึ่งถึงสิบปีหรือปรับตั้งแต่สองพันบาทถึงสองหมื่นบาท หรือทั้งจำทั้งปรับ” ทางวินัยเป็นความผิดทางวินัยอย่างร้ายแรง ฐานปฏิบัติหรือละเว้นการปฏิบัติหน้าที่ราชการโดยมิชอบ เพื่อให้เกิดความเสียหายอย่างร้ายแรงแก่ผู้หนึ่งผู้ใด หรือปฏิบัติหรือละเว้นการปฏิบัติหน้าที่ราชการโดยทุจริต
ไล่ออกจากราชการ

<u>กรณีอุทาหรณ์ 2</u> “เบิกค่าเช่าบ้านเท็จ โดยปกปิดความจริง”
ผู้อุทธรณ์ทำสัญญาเช่าบ้านจากผู้ให้เช่า ในอัตราค่าเช่าบ้านเดือนละ 3,000 บาท หลังจากทำสัญญาเช่าแล้ว ผู้อุทธรณ์ ไม่เคยอยู่บ้านเช่าหลังดังกล่าว มีบุคคลภายนอกอยู่อาศัยแทน และผู้ให้เช่าได้รับค่าเช่าบ้านเป็นประจำทุกเดือนจากบุคคลภายนอกผู้อยู่อาศัยจริง แต่ออกใบเสร็จรับเงินในนามของผู้อุทธรณ์ ตามที่ผู้อุทธรณ์ร้องขอ
<u>บทลงโทษ</u>
การกระทำของผู้อุทธรณ์เป็นความผิดวินัยร้ายแรง ฐานประพฤติชั่วอย่างร้ายแรง คำสั่งลงโทษไล่ออกจากราชการจึงเหมาะสมกับกรณีความผิดแล้ว

<u>กรณีอุทาหรณ์ 3</u> “เบิกค่าเช่าบ้านเท็จ ไม่ได้อยู่อาศัยจริง”
พนักงานส่วนท้องถิ่นรายหนึ่ง มีสิทธิเบิกค่าเช่าบ้านตามระเบียบกระทรวงมหาดไทยที่เกี่ยวข้อง แต่พักอาศัยอยู่กับบ้านครอบครัวคู่สมรส มิได้เช่าบ้านเพื่อพักอาศัย แต่ด้วยความอยากเบิกเงินค่าเช่าบ้านมาใช้สอยส่วนตัว จึงนำทะเบียนบ้านหลังหนึ่งของญาติมายื่นเรื่องขอเบิกเงินค่าเช่าบ้านจากหน่วยงาน ใช้สิทธิเบิกค่าเช่าบ้านหลังดังกล่าว มานานเกือบ 8 ปี มีพลเมืองดียื่นร้องเรียนผ่านบัตรสนเท่ห์ไปยังหน่วยตรวจสอบ
<u>บทลงโทษ</u>
ไต่สวนแล้วมีมติชี้มูลความผิดทางอาญายื่นฟ้องต่อศาลอาญาทุจริตและประพฤติมิชอบ ฐานฉ้อโกงและใช้เอกสารปลอมและความผิดทางวินัยร้ายแรง ฐานทุจริต



เบิกค่าเช่าบ้านเท็จ ผิดวินัยและอาญา

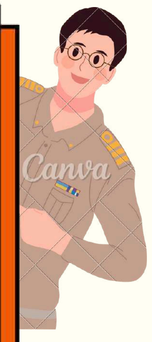

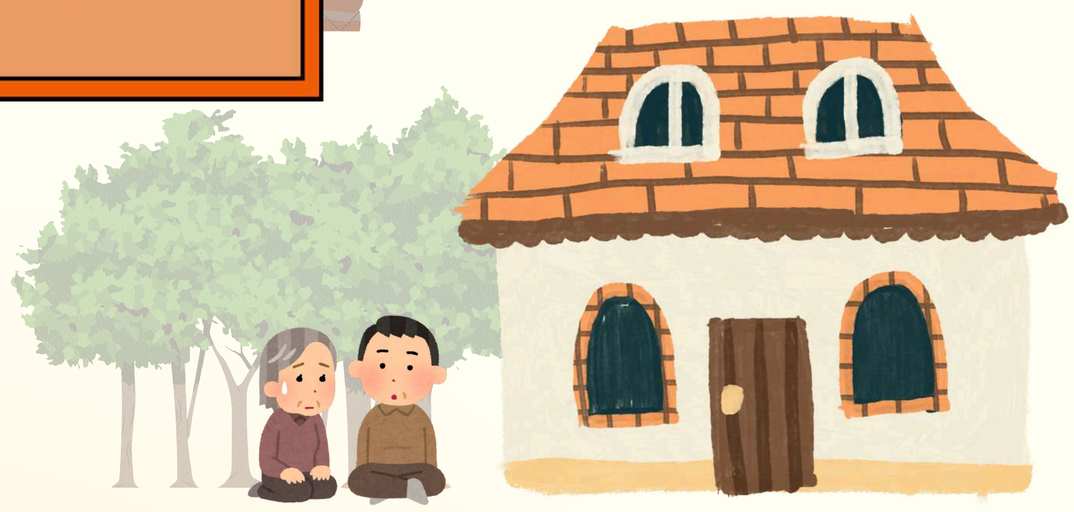

การเช่าบ้านบิดา-มารดา

พนักงานส่วนท้องถิ่นซึ่งเป็นผู้มีสิทธิเบิกค่าเช่าบ้าน หากได้เช่าบ้านและได้อาศัยอยู่จริงย่อมมีสิทธิเบิกค่าเช่าบ้านได้ แม้ว่าบ้านดังกล่าวจะเป็นของ บิดามารดา พ่อตา-แม่ยาย ก็ตาม แต่หากมิได้เช่าอยู่จริง แต่ทำนิติกรรมอำพรางว่าเป็นการเช่า ซึ่งโดยสภาพที่แท้จริงเป็นการอาศัย ก็ย่อมไม่มีสิทธิเบิกค่าเช่าบ้าน (หนังสือกระทรวงการคลัง ที่ กค 0514/388 ลงวันที่ 6 มกราคม 2531)

คดีอุทาหรณ์ที่ 1 การเช่าบ้านบิดามารดา หากพิสูจน์ได้ว่าเช่าบ้านดังกล่าวในฐานะผู้เช่ากับผู้ให้เช่า และมีการชำระค่าเช่าจริง จึงย่อมมีสิทธิได้รับค่าเช่าบ้าน
ข้อเท็จจริงผู้ฟ้องคดีได้เข้าพักอาศัยอยู่กับมารดาซึ่งประกอบอาชีพบ้านเช่า และผู้บังคับบัญชาอนุมัติให้เบิกค่าเช่าบ้านเรื่อยมา ต่อมาผู้บังคับบัญชามีคำสั่งให้งดเบิกค่าเช่าบ้านและให้ผู้ฟ้องคดีชดใช้เงินคืน โดยอ้างว่า เบิกค่าเช่าบ้านไม่เหมาะสมเนื่องจากครอบครัวของผู้เบิกสามารถอยู่ร่วมกับมารดาได้โดยไม่ต้องเช่าบ้าน อีกทั้งอัตราค่าเช่าบ้านสูงกว่าสภาพความเป็นจริง
ศาลปกครองสูงสุดวินิจฉัยว่า แม้ผู้บังคับบัญชาเห็นว่าผู้ฟ้องคดีพักอยู่ในบ้านเช่าของมารดามาโดยตลอดแม้แต่ช่วงที่แต่งงานแล้ว เป็นการอยู่ร่วมกันในลักษณะบุคคลในครอบครัวเดียวกัน ซึ่งเป็นการใช้สิทธิเบิกค่าเช่าบ้านถูกต้องตามกฎหมายแต่ไม่เหมาะสม ผู้ฟ้องคดีได้แสดงพยานหลักฐานเกี่ยวกับการเช่าต่อศาลปกครอง ได้แก่ สำเนาหนังสือสำนักงานเทศบาลฯ ที่รับรองว่ามารดาของผู้ฟ้องคดีได้ชำระภาษีโรงเรือนและที่ดินของบ้านที่ผู้ฟ้องคดีเป็นผู้เช่า จึงรับฟังได้ว่าผู้ฟ้องคดีได้เปลี่ยนสภาพการอยู่อาศัยในบ้านหลังดังกล่าวจากผู้อาศัยมาเป็นผู้เช่า ประกอบกับระเบียบกฎหมายที่เกี่ยวข้อง ไม่มีข้อห้ามข้าราชการเช่าบ้านของบิดามารดาเพื่ออยู่อาศัย อีกทั้งหากบ้านที่เช่าเป็นของบิดามารดาและได้มีการจ่ายเงินค่าเช่าบ้านเพื่อใช้เป็นที่อยู่อาศัยจริงก็ย่อมมีสิทธิได้รับค่าเช่าบ้าน ดังนั้นการที่ผู้บังคับบัญชามีคำสั่งให้ผู้ฟ้องคดีงดเบิกค่าเช่าบ้าน และให้ชดใช้เงินคืน จึงเป็นคำสั่งที่ไม่ชอบด้วยกฎหมาย ศาลพิพากษาให้เพิกถอนคำสั่งดังกล่าว

คดีอุทาหรณ์ที่ 2
ผู้ฟ้องคดีเช่าบ้านมารดาเป็นการแบ่งให้เช่ามิได้เช่าทั้งหลังหน่วยงานจึงอนุมัติให้เบิกค่าเช่าบ้าน ต่อมาได้มีการตรวจสอบการเบิกค่าเช่าบ้าน เห็นว่าการเบิกค่าเช่าบ้านไม่ถูกต้องจึงงดเบิกจ่ายค่าเช่าบ้าน และในชั้นศาลไม่ปรากฏพยานหลักฐานหรือเอกสารที่แสดงให้เห็นว่าผู้ฟ้องคดีได้เปลี่ยนสภาพการอยู่อาศัยจากผู้อาศัยมาเป็นผู้เช่า จึงรับฟังไม่ได้ว่ามีการเช่าจริงและอาศัยอยู่จริงในฐานะผู้เช่ากับผู้ให้เช่า
การใช้สิทธิเบิกค่าเช่าบ้านของผู้ฟ้องคดีจึงไม่เป็นไปตามเงื่อนไขตามที่กำหมายกำหนดไว้ ดังนั้น การไม่อนุมัติให้เบิกค่าเช่าบ้านข้าราชการ จึงเป็นการกระทำที่ชอบด้วยกฎหมายแล้ว

เช่าบ้านบิดามารดาและอยู่อาศัยในบ้านหลังเดียวกัน เจตนาและข้อเท็จจริงต้องมีการอยู่อาศัยและจ่ายค่าเช่าจริง ต้องระบุในสัญญาเช่าให้ชัดเจนว่าแบ่งพื้นที่ตรงไหนบ้าง ตามหลักเกณฑ์การเช่าบ้าน จะเช่าทั้งหลังหรือแบ่งเช่าก็ได้ กรณีผู้เช่ากับผู้ให้เช่าอยู่อาศัยในบ้านหลังเดียวกันถือเป็นการแบ่งเช่า ดังนั้น จึงควรระบุแบ่งสัดส่วนบ้านเช่าให้ชัดเจน



ปิดท้าย กับ นายBOOK

พรบ.การจัดซื้อจัดจ้างและการบริหารพัสดุภาครัฐ พ.ศ. 2560 ประกาศในราชกิจจานุเบกษาเมื่อ 23 มกราคม 2560 ใช้บังคับเมื่อพ้น 180 วัน คือ 23 สิงหาคม 2560 ผ่านมาถึง 7 ปี แต่ยังมีรายละเอียดที่ยังจำกันไม่ครบถ้วน เห็นพี่ๆ จะเตรียมสอบกัน ผมเลยอาสาไปหา infographic สรุปมาให้พี่ๆได้อ่านผ่านตา ก่อนไปอ่าน พรบ.ฉบับเต็ม แต่ถ้าสอบได้ อย่าลืมผมก็แล้วกัน







คณะกรรมการตาม พรบ.การจัดซื้อจัดจ้างและการบริหารพัสดุภาครัฐ

ตำแหน่ง	คกก.นโยบายการจัดซื้อจัดจ้างฯ	คกก.วินิจฉัยการจัดซื้อจัดจ้างฯ	คกก.พิจารณาอุทธรณ์และข้อร้องเรียน	ค.ป.ท.	คกก.ขึ้นทะเบียนและราคากลาง
ประธาน	รมว.คลัง/ รมช.คลัง	ปลัดกระทรวง การคลัง			อธิบดีกรมบัญชีกลาง
ผู้ทรงคุณวุฒิ	5-7 คน ครม.แต่งตั้ง	5-7 คน ปลัดกระทรวงการคลังแต่งตั้ง			7-11 คน ปลัดกระทรวงการคลังแต่งตั้ง
กรรมการและเลขานุการ	อธิบดีกรมบัญชีกลาง	**ขรก.ในกรมบัญชีกลางที่ อธิบดีแต่งตั้ง**			
ผู้ช่วยเลขานุการ	ขรก.ในกรมบัญชีกลางที่ อธิบดีแต่งตั้ง				
อำนาจหน้าที่	1.เสนอนโยบายการจัดซื้อจัดจ้างต่อคณะรัฐมนตรี 2.เสนอแนวทางการพัฒนาและปรับปรุงการจัดซื้อจัดจ้างต่อคณะรัฐมนตรี 3.กำกับดูแลหน่วยงานของรัฐในการดำเนินการจัดซื้อจัดจ้าง 4. วินิจฉัยการโมฆะ ของสัญญา 5. กำหนดแนวทางปฏิบัติงานและจรรยาบรรณของเจ้าหน้าที่ 6. รายงานผลการปฏิบัติงานเสนอคณะรัฐมนตรี ปีละ 1 ครั้ง	1.เสนอแนวทางการปรับปรุงแก้ไขปัญหาการจัดซื้อจัดจ้างต่อคณะกรรมการนโยบาย 2.ให้คำปรึกษาเจ้าหน้าที่ในการจัดซื้อจัดจ้าง 3.ตีความวินิจฉัยปัญหาข้อหารือการจัดซื้อจัดจ้าง 4.ยกเว้นผ่อนผันการไม่ปฏิบัติตามกฎกระทรวงหรือระเบียบการจัดซื้อ จัดจ้าง 5.เสนอความเห็นปลัดกระทรวงการคลังสั่งให้เป็นผู้ทิ้งงาน/เพิกถอนการเป็นผู้ทิ้งงาน 6.รายงานปัญหาอุปสรรคต่อคกก.นโยบายปีละ 1 ครั้ง	1.พิจารณาและวินิจฉัยการอุทธรณ์เกี่ยวกับการจัดซื้อจัดจ้าง - ภายใน 30 วัน ถ้าไม่ทันขยายได้ไม่เกิน 2 ครั้ง ครั้งละไม่เกิน 15 วัน - พิจารณาไม่เสร็จให้หน่วยงานรัฐดำเนินการซื้อจ้างต่อไป 2. พิจารณาข้อร้องเรียนเกี่ยวกับการจัดซื้อจัดจ้าง 3. จัดทำรายงานปัญหาอุปสรรคการพิจารณาอุทธรณ์ ต่อ คกก.นโยบาย ปีละ 1 ครั้ง (ผู้รับจ้างยื่นอุทธรณ์ ต่อ หน่วยงาน ภายใน 7 วันทำการ หน่วยงานพิจารณาภายใน 7 วันทำการ ไม่เห็นด้วยกับคำอุทธรณ์ส่งกรรมการภายใน 3 วันทำการ)	1. กำหนดแนวทางและวิธีการดำเนินการโครงการความร่วมมือการป้องกันการทุจริต 2. กำหนดแบบข้อตกลงความร่วมมือและแบบรายงานของผู้ประกอบการ 3. คัดเลือกโครงการเพื่อเข้าร่วมโครงการ ค.ป.ท. 4. คัดเลือกผู้สังเกตการณ์โครงการความ ร่วมมือฯ 5.กำหนดข้อตกลงคุณธรรมและแบบรายงาน 6.รายงานผลการประเมินโครงการต่อคกก.นโยบาย ปีละ 1 ครั้ง	1.ออกประกาศหลักเกณฑ์การขึ้นทะเบียนผู้ประกอบการ 2. กำกับดูแลการกำหนดราคากลาง (โดยต้องทบทวน ปีละ 1 ครั้งแต่ถ้าการกำหนดราคาอ้างอิงของกรมบัญชีกลางต้องปีละ 2 ครั้ง) 3. ให้คำปรึกษาแนะนำเจ้าหน้าที่เกี่ยวกับการกำหนดราคากลาง 4. ตีความและวินิจฉัยปัญหาเกี่ยวกับการกำหนดราคากลาง 5. ยกเว้นหรือผ่อนผันเกี่ยวกับหลักเกณฑ์การกำหนดราคากลาง 6. ออกประกาสหลักเกณฑ์การขึ้นทะเบียนผู้ประกอบการ 7. รายงานปัญหาอุปสรรคเสนอคกก.นโยบายปีละ 1 ครั้ง

ประเภทในการจัดซื้อจัดจ้าง

การจัดซื้อจัดจ้างพัสดุ
มาตรา 55

วิธีประกาศเชิญชวนทั่วไป	วิธีคัดเลือก	วิธีเฉพาะเจาะจง
หน่วยงานของรัฐเชิญชวน		
ผู้ประกอบการทั่วไปที่มีคุณสมบัติตรงตามเงื่อนไขที่หน่วยงานของรัฐกำหนดให้เข้ายื่นข้อเสนอ * ให้เลือกใช้วิธีนี้ก่อนเว้นแต่กรณีมาตรา 56 (1) และ (2)	เฉพาะผู้ประกอบการที่มีคุณสมบัติตรงตามเงื่อนไขที่หน่วยงานของรัฐกำหนด ซึ่งต้องไม่น้อยกว่า 3 รายให้เข้ายื่นข้อเสนอ เว้นแต่ในงานนั้น มีผู้ประกอบการที่มีคุณสมบัติตรงตามที่กำหนดน้อยกว่า 3 ราย	ผู้ประกอบการที่มีคุณสมบัติตรงตามเงื่อนไขที่หน่วยงานของรัฐกำหนดรายใดรายหนึ่งให้เข้ายื่นข้อเสนอ หรือให้เข้ามาเจรจาต่อรองราคา รวมทั้งการจัดซื้อจัดจ้างพัสดุกับผู้ประกอบการโดยตรงในวงเงินเล็กน้อยตามที่กำหนดในกฎกระทรวงที่ออกตามความในมาตรา 96 วรรคสอง






Infographic by Hatai Boonp

ดอกบัวใต้เสาชิงช้า

ลักษณะการจัดซื้อจัดจ้างพัสดุ

1 Canva

ใช้วิธีการประกาศเชิญชวนทั่วไปก่อน

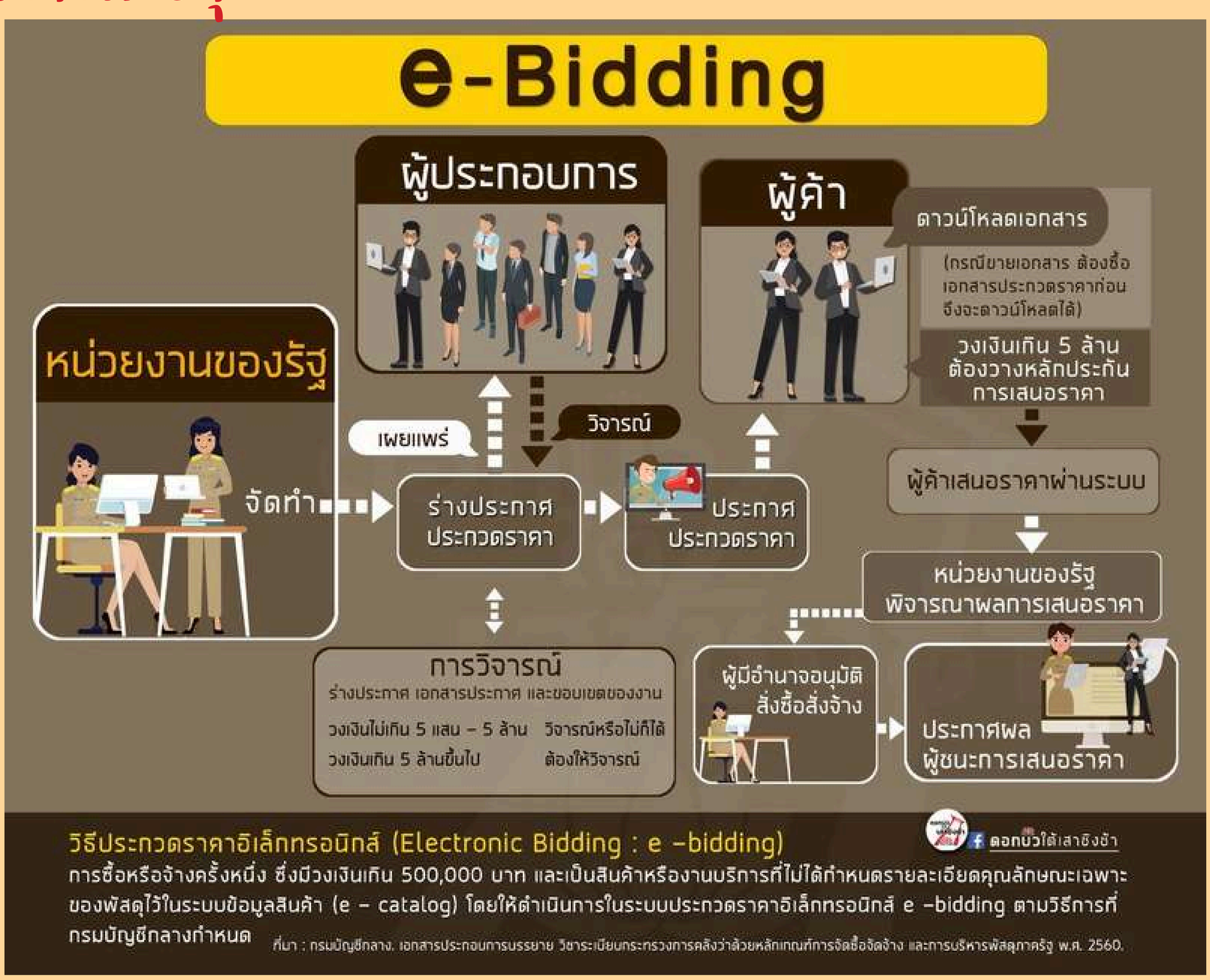

2

วิธีคัดเลือก

มาตรา 55 (2) หน่วยงานของรัฐเชิญชวน เฉพาะผู้ประกอบการที่มีคุณสมบัติตรงตามเงื่อนไขที่หน่วยงานของรัฐกำหนด ซึ่งต้องไม่น้อยกว่า 3 รายให้เข้ายื่นข้อเสนอ เว้นแต่ในงานนั้นมีผู้ประกอบการที่มีคุณสมบัติตรงตามที่กำหนดน้อยกว่า 3 ราย

มาตรา 56 (1) กรณีดังต่อไปนี้ ให้ใช้วิธีคัดเลือก

(ก)
ใช้วิธีประกาศเชิญชวนทั่วไป แล้ว **แต่ไม่มีผู้ยื่นข้อเสนอ** หรือข้อเสนอนั้น**ไม่ได้รับการคัดเลือก**



(ข)
พัสดุที่มีคุณลักษณะเฉพาะเป็นพิเศษ หรือซับซ้อนหรือต้องผลิต จำหน่าย ก่อสร้าง หรือให้บริการโดยผู้ประกอบการที่มีฝีมือโดยเฉพาะ หรือมีความชำนาญเป็นพิเศษ หรือมีทักษะสูง และผู้ประกอบการนั้นมีจำนวนจำกัด



(ค)
มีความจำเป็นเร่งด่วนที่ต้องใช้ เนื่องมาจากเกิดเหตุการณ์ที่ไม่อาจคาดหมายได้ ซึ่งหากใช้วิธีประกาศเชิญชวนทั่วไปจะทำให้ไม่ทันต่อความต้องการ



(ง)
เป็นพัสดุที่โดย**ลักษณะของการใช้งาน หรือมีข้อจำกัดทางเทคนิคที่จำเป็นต้องระบุยี่ห้อเป็นการเฉพาะ**



(จ)
เป็นพัสดุที่จำเป็น**ต้องซื้อโดยตรงจากต่างประเทศ** หรือดำเนินการโดยผ่านองค์การระหว่างประเทศ



(ฉ)
เป็นพัสดุที่**ใช้ในราชการลับ** หรือเป็นงานที่ต้องปกปิดเป็นความลับของหน่วยงานของรัฐหรือที่เกี่ยวกับ**ความมั่นคง**ของประเทศ



(ช)
เป็น**งานจ้างซ่อมพัสดุ** ที่จำเป็นต้องถอดตรวจให้ทราบความชำรุดเสียหายเสียก่อน จึงจะประมาณค่าซ่อมได้ เช่น งานจ้างซ่อมเครื่องจักร เครื่องมือกล เครื่องยนต์ เครื่องไฟฟ้า หรือเครื่องอิเล็กทรอนิกส์



(ซ)
กรณีอื่นตามที่กำหนดในกฎกระทรวง

ดอกบัวใต้เสาชิงช้า

Infographic by Hatai Boonp

3

วิธีเฉพาะเจาะจง

มาตรา 55 (3) วิธีเฉพาะเจาะจง ได้แก่ การที่หน่วยงานของรัฐเชิญชวนผู้ประกอบการที่มีคุณสมบัติตรงตามเงื่อนไขที่หน่วยงานของรัฐกำหนดรายใดรายหนึ่งให้เข้ายื่นข้อเสนอ หรือให้เข้ามาเจรจาต่อรองราคา รวมทั้งการจัดซื้อจัดจ้างพัสดุกับผู้ประกอบการโดยตรงในวงเงินเล็กน้อยตามที่กำหนดในกฎกระทรวงที่ออกตามความในมาตรา 96 วรรคสอง

มาตรา 56 (2) กรณีดังต่อไปนี้ ให้ใช้วิธีเฉพาะเจาะจง

(ก)
ใช้วิธีประกาศเชิญชวนทั่วไป แล้ว **แต่ไม่มีผู้ยื่นข้อเสนอ** หรือข้อเสนอนั้น**ไม่ได้รับการคัดเลือก**



(ข)
พัสดุที่มีการผลิต จำหน่าย ก่อสร้าง หรือให้บริการทั่วไป และ**มีวงเงิน**การจัดซื้อจัดจ้างครั้งหนึ่ง**ไม่เกินวงเงินตามที่กำหนดในกฎกระทรวง**



(ค)
ผู้ประกอบการมีคุณสมบัติโดยตรงเพียงรายเดียว หรือตัวแทนจำหน่ายหรือตัวแทนผู้ให้บริการโดยชอบด้วยกฎหมายเพียงรายเดียวในประเทศไทยและไม่มีพัสดุอื่นที่จะใช้ทดแทนได้



(ง)
มีความจำเป็นต้องใช้อุกเฉิน เนื่องจากเกิดอุบัติภัย หรือภัยธรรมชาติ หรือเกิดโรคติดต่ออันตราย



(จ)
เป็นพัสดุที่เกี่ยวพันกับพัสดุที่ได้จัดซื้อจัดจ้างไว้ก่อนแล้ว และมีความจำเป็นต้องทำเพิ่มเติม โดยมูลค่าของพัสดุเพิ่มเติมจะต้องไม่สูงกว่าพัสดุที่ได้จัดซื้อจัดจ้างไว้ก่อนแล้ว



(ฉ)
เป็นพัสดุที่จะ**ขายทอดตลาด**โดยหน่วยงานของรัฐ องค์การระหว่างประเทศ หรือหน่วยงานของต่างประเทศ



(ช)
เป็นพัสดุที่เป็น**ที่ดิน**หรือ**สิ่งปลูกสร้าง**ซึ่งจำเป็น**ต้องซื้อเฉพาะแห่ง**



(ซ)
กรณีอื่นตามที่กำหนดในกฎกระทรวง

ดอกบัวใต้เสาชิงช้า

Infographic by Hatai Boonp

ติดต่อกองการเจ้าหน้าที่

อาคารสำนักงานเทศบาลเมืองสมุทรสงคราม (ชั้นลอย)

541/1 ถนนสมุทรสงคราม-บางแพ ต.แม่กลอง อ.เมืองฯ

จ.สมุทรสงคราม รหัสไปรษณีย์ 75000

หมายเลขโทรศัพท์ 034766416-419 ต่อ 201, 202

โทรสาร 034-766427

E-mail : Smskcity52009@gmail.com

Personnel2209@gmail.com

Facebook : กองการเจ้าหน้าที่ เทศบาลเมืองสมุทรสงคราม